Informações da Fundação Renova para a população do Território do **Baixo Rio Doce (Resplendor, Itueta, Aimorés, Baixo Guandu, Colatina e Marilândia)** | Edição: 10

Boletim **Jornada** 2021 Fevereiro

Acordos feitos através do Sistema Indenizatório Simplificado começam a ser pagos em Colatina

Os moradores de Colatina e do distrito de Itapina, com casos de difícil comprovação de danos causados pelo rompimento da barragem de Fundão, já estão recebendo pelo Sistema Indenizatório Simplificado, implementado por decisão da 12ª Vara Federal.

Os casos de difícil comprovação contemplam categorias como lavadeiras, artesãos, areeiros, carroceiros, extratores minerais, pescadores de subsistência e informais, entre outros. Os valores das indenizações, com quitação única e definitiva, foram definidos pela Justiça e variam de R$ 17 mil a R$ 567 mil, de acordo com a categoria do dano.

O novo fluxo de pagamento foi implementado em agosto do ano passado, a partir de decisão da Justiça em ações apresentadas por Comissões de Atingidos. A velocidade de adesão cresce a cada dia. Até o fim de janeiro de 2021, mais de 5 mil danos foram pagos pelo Sistema Indenizatório Simplificado e o valor ultrapassou R$ 435 milhões.

Atualmente, têm acesso ao novo fluxo de pagamento: Colatina (sede e o distrito de Itapina), Baixo Guandu, Aracruz, Conceição da Barra, Linhares e São Mateus, no Espírito Santo. Em Minas Gerais, o acesso está liberado para Naque, Itueta, Rio Doce, além dos distritos Revés do Belém (Bom

Jesus do Galho), Cachoeira Escura (Belo Oriente), Ipaba do Paraíso (Santana do Paraíso), Baguari (Governador Valadares) e Pedra Corrida (Periquito). O município de Aimorés passa a integrar o sistema a partir do dia 26/02/2021.

Adesão e Acesso

O Sistema Indenizatório Simplificado funciona por meio de uma plataforma on-line, chamada Portal do Advogado, disponível no site da Fundação Renova (**www.fundacaorenova.org**). A adesão é facultativa, mas tem prazo definido pela Justiça. Em **Rio Doce e Aimorés**, o prazo vai até o dia **31 de julho**. Para as demais localidades, encerra dia **30 de abril de 2021.**

Para ingressar na plataforma, os atingidos devem ter advogado ou defensor público, pois, de acordo com a sentença judicial, apenas estes profissionais poderão acessar e preencher os dados através desse sistema.

Projetos de estímulo ao empreendedorismo geram bons resultados na bacia do rio Doce

Promover o desenvolvimento econômico e o empreendedorismo nos municípios afetados pelo rompimento da barragem de Fundão, em Mariana (MG). Esses foram os pilares da parceria firmada entre a Fundação Renova e a BrazilFoundation para garantir que empreendimentos locais se tornassem mais competitivos, fortalecendo o potencial de geração de renda.

O primeiro edital, lançado em dezembro 2018, selecionou 13 projetos em seis cidades mineiras e capixabas, entre as localidades de Sem-Peixe (MG) e Baixo Guandu (ES). Neste primeiro ciclo foram investidos cerca de R$ 738 mil, beneficiando diretamente 538 pessoas com ações de fortalecimento de gestão e estrutura de negócios locais.

A partir desse edital, os empreendedores puderam melhorar a gestão dos seus negócios, conseguindo desenvolver e aprimorar produtos e serviços, ampliar a capacidade de conservação e comercialização dos produtos, realizar melhorias nas estruturas, comprar equipamentos adequados e participar de capacitações (presenciais e virtuais) com temáticas como gestão financeira, comunicação e marketing, precificação e acesso ao mercado.

Em paralelo, foi realizado um monitoramento para avaliação de planos de negócios e definição de indicadores de resultado, com acompanhamento da execução dos projetos por meio de reuniões periódicas e de suporte técnico. Os resultados alcançados são promissores para os participantes, onde 100% estão tendo a possibilidade de aumentar o volume e a qualidade de produção.

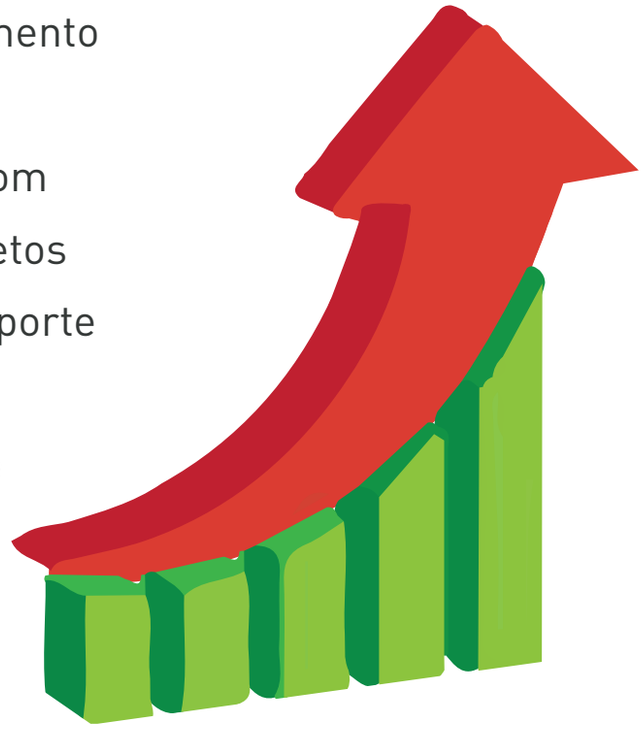

Um bom exemplo é o caso do projeto Massa dos Sonhos, da Associação de Produtores Rurais do Córrego Mutum Claro, em Baixo Guandu (ES), que aumentou a variedade dos seus produtos e incrementou a produção, sendo boa parte fornecida para escolas do município, beneficiando 3.500 alunos da rede pública.

> "Com o financiamento, pudemos comprar equipamentos para produção e as associadas estão trabalhando e conseguindo gerar renda para ajudar suas famílias. A associação, com isso, cresceu bastante. O projeto foi muito bom para nós e só temos a agradecer. Hoje, temos a capacidade de atender ao município de Baixo Guandu (ES) com a nossa produção de pães, doces e bolos e queremos crescer cada vez mais."
>
> Dalva Blunk Von Held, vice-presidente da Associação de Produtores Rurais do Córrego Mutum Claro.

Além do incremento na produção, outros resultados expressivos foram apontados pelos participantes do primeiro edital. **Veja, abaixo, alguns deles:**

- **66% aumentaram** o número de consumidores e vendas
- **66% aumentaram** sua receita
- **66% aumentaram** a renda de seus integrantes e familiares
- **75% aumentaram** sua produção
- **50% contrataram** mão-de-obra

A Fundação Renova e BrazilFoundation também realizaram a segunda chamada em 2019, com mais 10 projetos que foram executados no 2 ° ciclo, ao longo de 2020. Os resultados serão divulgados ainda neste ano. **Conheça mais sobre essa iniciativa em:**

www.fundacaorenova.org/noticia/parceria--entre-fundacao-renova-e-brazilfoundation--promove-empreendedorismo-na-bacia-do--rio-doce

Lucro cessante 2020 será pago até março

Foram iniciados, em janeiro, os atendimentos para o pagamento dos lucros cessantes referentes ao ano de 2020. Para quem ainda não está familiarizado com o termo, lucro cessante é a renda que o atingido tinha e que foi interrompida devido ao rompimento da barragem de Fundão, em 2015.

Para ter direito à indenização do lucro cessante, é preciso que as pessoas tenham feito acordo no Programa de Indenização Mediada (PIM), tenham recebido indenização por lucro cessante em anos anteriores e permaneceram impactadas em suas atividades econômicas em 2020. A proposta para pagamento do lucro cessante levará em consideração o acordo já firmado no PIM e, a partir dele, será calculado o valor da indenização pelo dano sofrido ao longo de 2020.

Apresentação da proposta

Por conta da pandemia causada pelo coronavírus, todos os processos de atendimento continuam sendo realizados à distância, como parte das medidas de segurança. Por esse tipo de atendimento, um representante da Fundação Renova ou da Mediação entra em contato, por telefone, com as pessoas elegíveis (que se enquadram nos critérios para o pagamento do lucro cessante). Em seguida, a proposta e o termo de acordo são enviados por e-mail ou WhatsApp do advogado ou atingido.

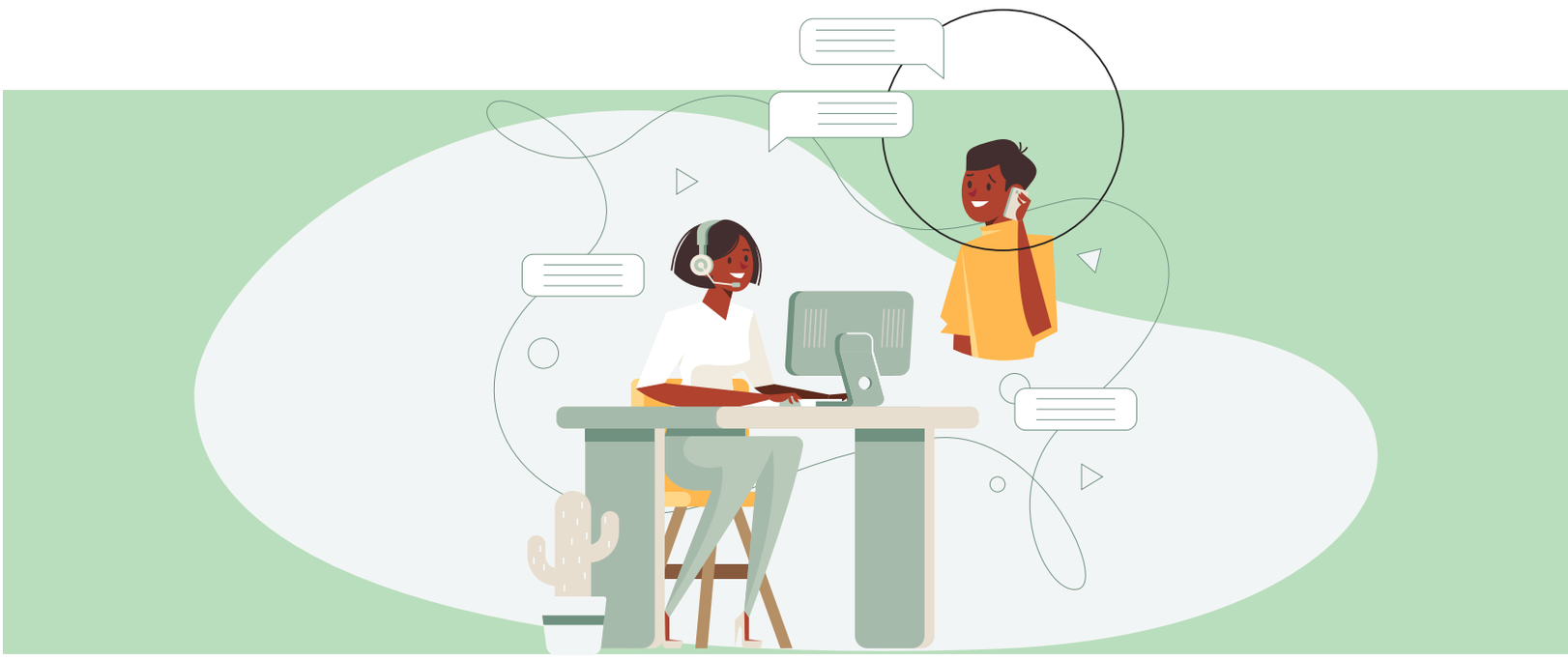

O atingido terá três dias para aceitar ou recusar a proposta. Em caso de aceite, bastará escrever "de acordo" via e-mail ou WhatsApp. Há ainda a opção de o termo de acordo ser assinado digitalmente ou ser impresso para a assinatura, sendo necessária a digitalização do documento e envio por e-mail ou WhatsApp.

O pagamento do lucro cessante será depositado em conta bancária, em nome do atingido, até o dia 31 de março de 2021. A Fundação Renova enviará SMS para o número de telefone informado no cadastro sobre o pagamento.

Em caso de dúvidas, os atingidos podem confirmar a procedência do contato realizado pela Fundação Renova por meio do número **0800 031 2303**.

Projeto para a revitalização da bacia do rio Doce abre inscrições para jovens de MG e do ES

No início de janeiro começaram as inscrições para o projeto *Passaporte para a Revitalização*, uma iniciativa da Fundação Renova, em parceria com a Associação Mineira das Escolas Famílias Agrícolas (AMEFA). As inscrições terminaram no dia 11 de fevereiro e a relação dos 100 jovens selecionados será divulgada no final do mês.

Durante um ano, os participantes passarão por um processo de formação, onde serão realizados seminários, oficinas e intercâmbios on-line para a troca de experiências. Após o processo de formação, os jovens apresentarão iniciativas que tenham impacto social no processo de revitalização da bacia do Rio Doce. Serão escolhidas seis propostas, que receberão assessoria e apoio financeiro de até R$ 25 mil para serem executadas.

> "Esse é um trabalho de reconhecimento das potencialidades dos jovens na construção do bem-estar das suas comunidades. É a oportunidade de reunir ideias e ações de desenvolvimento e engajamento nos processos de reparação. A ideia é estimular e propiciar a participação deles no contexto em que vivem. Esperamos que eles formem coletivos, produzam ações coletivas e se engajem no processo reparatório."
>
> Igor Moreira, analista do Programa de Educação para Revitalização da Bacia do Rio Doce

Para saber mais sobre o projeto acesse: **https://cutt.ly/EkQDQNO**

Canais disponibilizam informações sobre a qualidade da água e sedimentos na bacia do rio Doce

Se você tem interesse em consultar informações detalhadas a respeito da qualidade da água e sedimentos da bacia do rio Doce, saiba que agora isso ficou ainda mais fácil. A Fundação Renova lançou o **Portal Monitoramento Rio Doce** e o **Boletim das Águas**, dois canais com conteúdos sobre os 92 pontos monitorados pelo Programa de Monitoramento Quali-quantitativo Sistemático de Água e Sedimentos (PMQQS).

O **Portal Monitoramento Rio Doce** é uma plataforma construída em parceria com importantes órgãos de gestão de recursos hídricos e de meio ambiente (como Ibama, ICMBio, ANA, Igam, Iema e Agerh) e que também realizam o acompanhamento, fiscalização e análise das informações geradas pelo PMQQS - que, desde 2017, produz uma base de dados confiável e contínua a respeito da qualidade da água do rio Doce.

Nesse canal, além da identificação dos principais resultados das análises, feita com linguagem acessível, também é possível ter acesso a relatórios, notas técnicas emitidas no âmbito do Comitê Interfederativo (CIF) e links para sites relacionados ao assunto, sendo possível fazer o download livre dos dados. O acesso a essa ferramenta pode ser feita através do site da Fundação Renova ou pelo link próprio do site:

www.monitoramentoriodoce.org

Já o **Boletim das Águas** é um informativo que traz conteúdos de forma simplificada sobre os dados disponíveis no Portal de Monitoramento do Rio Doce. O objetivo é dar mais transparência, clareza e facilitar o entendimento do público em geral. Nele, serão disponibilizadas, mensalmente, informações sobre o monitoramento dos rios impactados pelo rompimento da barragem de Fundão, que são Gualaxo do Norte e Carmo, em Minas Gerais, e rio Doce, que atravessa os estados de Minas e do Espírito Santo.

Além do conteúdo mensal sobre os rios, a cada três meses também serão incluídas informações sobre as lagoas, estuários e zona costeira monitorados pelo PMQQS. A primeira edição sobre os dados coletados nessas regiões está disponível no site da Fundação Renova, e você pode acompanhar através do endereço:

www.fundacaorenova.org/arquivos-e-relatorios

Atualmente, a bacia do rio Doce conta com uma das maiores redes de monitoramento do país, gerando mais de 1,5 milhão de dados anualmente.

Projetos do Edital Doce: mudanças devido à pandemia

Devido à pandemia causada pelo novo coronavírus, alguns dos projetos aprovados no Edital Doce foram revistos e adequados para atender às medidas de segurança recomendadas pelos órgãos de saúde.

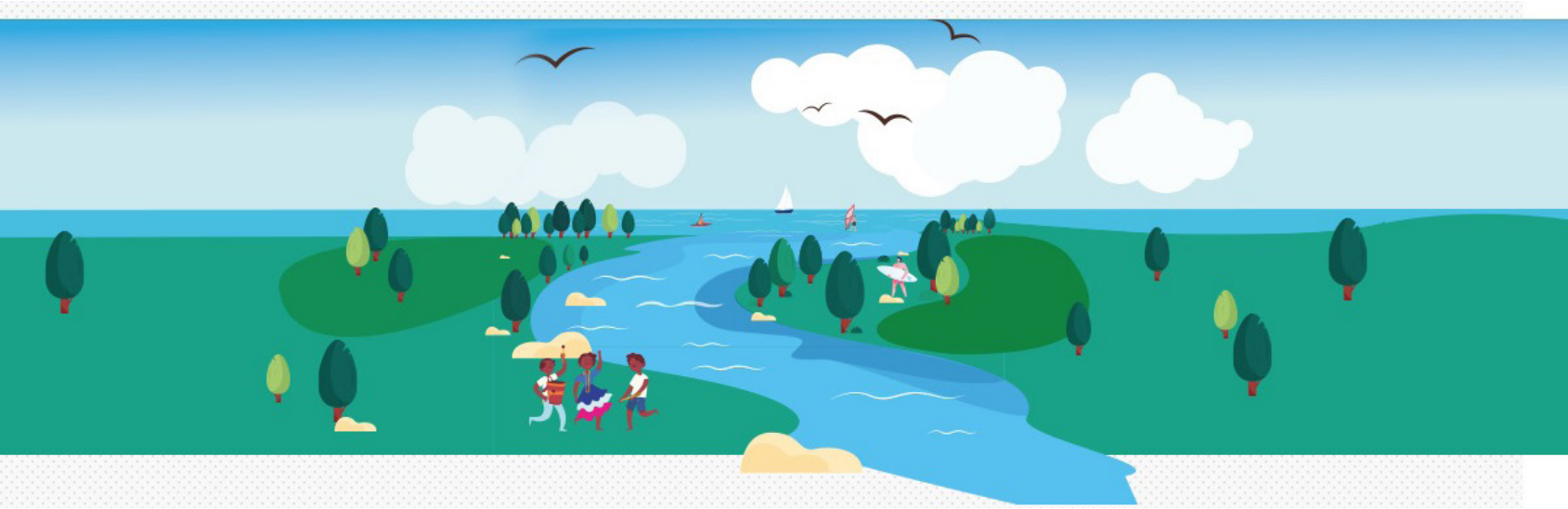

Das 228 iniciativas selecionadas no Edital Doce, 70 proponentes concordaram em adaptar suas atividades, assinaram os contratos e receberam a primeira parcela dos recursos para começarem os trabalhos. Desse total, 33 são do Espírito Santo e 37 de Minas Gerais.

Após o recebimento do repasse inicial, os contemplados têm até 12 meses para realizar as ações previstas nos projetos. A analista da Fundação Renova, Érika Carvalho, explicou como funcionarão as iniciativas a partir dessas alterações e o que acontecerá às propostas que ainda não se adequaram.

> “Grande parte dos proponentes adaptou as atividades presenciais para o formato virtual. Estamos em tratativas com todos os projetos aprovados e alguns optaram por aguardar um pouco mais. Os aprovados têm até março deste ano para apresentar os ajustes e cronogramas”.
>
> Érika Carvalho, analista da Fundação Renova

O Edital Doce tem o objetivo de contribuir com a promoção da melhoria da qualidade de vida da população nas áreas atingidas pelo rompimento da barragem de Fundão. As iniciativas selecionadas buscam estimular o desenvolvimento da cultura, turismo, esporte e lazer nessas regiões.

O investimento total para o Edital Doce é de até R$ 13,5 milhões, sendo R$ 9 milhões para MG e R$ 4,5 para o ES. O limite de orçamento é de R$ 25 mil por pessoa física ou grupos informais, e até R$200 mil para as outras modalidades.

Confira abaixo a relação dos projetos iniciados no Território Baixo Rio Doce, em Minas e no Espírito Santo:

Aimorés

- Esporte Equestre “Capacitar para Fomentar”
- Casa de Vó - Resgate cultural sob a batuta dos aimoreenses
- 3 Tambores - Uma prática

Baixo Guandu

- Projeto Social Bola na Mão
- Projeto Social Bola em Ação

- esportiva no combate a exclusão social

Itueta

- Movidos pela Música
- Projeto despertar

Resplendor

- Ouse tocar
- Projeto Kruk Ererré
- Equitação "Um esporte equestre para crianças com deficiência"

Colatina

- Oficina de Mediação de Leitura Literária
- Comunidade Viva
- Projeto Geração do Amanhã
- Projeto Esporte e Lazer Crescer UEC

Marilândia

- Projeto Valorize Futsal Feminino
- Projeto Social Hand+

Investimentos na reparação chegarão a R$ 17 bilhões

Em 2021, o orçamento para as ações de reparação e compensação do rompimento da barragem de Fundão é de R$ 5,86 bilhões, crescimento de 25% em relação a 2020. Com esse investimento, o total gasto vai atingir cerca de R$ 17 bilhões ao final deste ano. Até dezembro de 2020, foram destinados R$ 11,33 bilhões para as ações integradas de recuperação e compensação.

Fale com a gente

0800 031 2303

fundacaorenova.org/fale-conosco

Saiba Mais: Momento Renova

Rádio 97 FM – 97,3 | Colatina/ES

Rádio SIM FM - 107,5 (Rede Sim) | Colatina/ES

Rádio Difusora FM – 104,3 | Colatina/ES

Rádio Litoral FM Noroeste – 95,3 | Colatina/ES

Rádio Sintonia FM – 87,9 | Baixo Guandu/ES

Rádio Educativa FM - 105,1 | Resplendor/MG

Rádio 92 FM – 92,1 | Resplendor/MG

Rádio Líder (Onda Verde) – 90,3 | Aimorés/MG

Rádio Onda Nova FM - 101,3 | Conselheiro Pena/MG

FUNDAÇÃO renova

Versão acessível

#pratodosverem #pracegover