Boletim Jornada 2020 Outubro

A REPARAÇÃO ATÉ AQUI

Como você já deve saber, a Fundação Renova é responsável pela execução dos programas de reparação e compensação dos danos causados pelo rompimento da barragem de Fundão, em Mariana, Minas Gerais.

Foto: Nitro Imagens

A reparação é um trabalho de proporção inédita, que realizamos com a colaboração de milhares de pessoas e parcerias com instituições de

ensino e pesquisa.

É seu direito acompanhar tudo e nosso dever disponibilizar as informações de forma clara, objetiva e integrada. Nessa edição especial do Jornada, você terá acesso a alguns resultados atualizados das principais ações que estão sendo realizadas nos municípios atingidos.

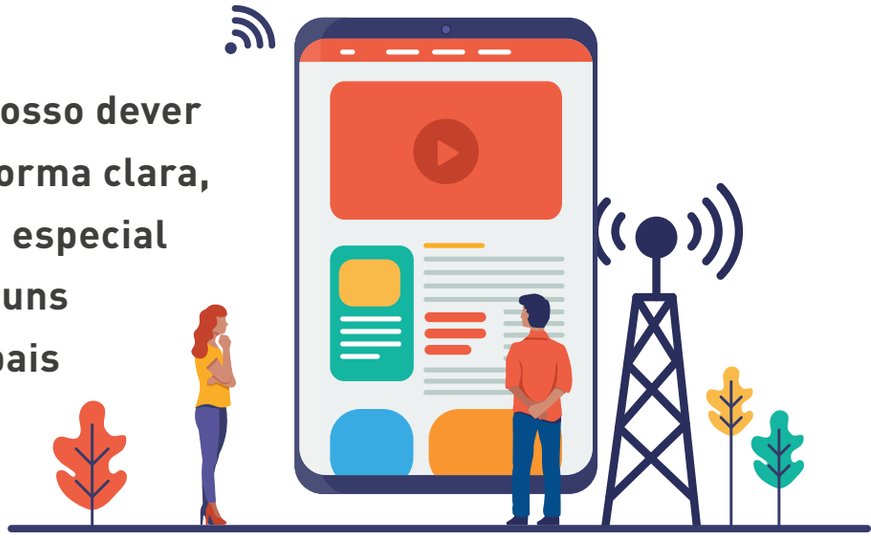

As informações estão separadas por eixos que mostram os resultados do trabalho da reparação feito até aqui.

Desembolso e orçamento para ações

R$ 10,1 BILHÕES

Foram desembolsados nas ações de reparação e compensação até setembro de 2020.

R$ 4,68 BILHÕES

Orçamento previsto para 2020.

Ambiental

O meio ambiente é um dos grandes pilares dos trabalhos de reparação e compensação da bacia do rio Doce. Os rejeitos impactaram cursos d'água, solo e nascentes, além do próprio rio Doce e sua foz. Reparar os danos causados é uma tarefa gigantesca e de proporções inéditas. Para realizá-la, fomos buscar conhecimento científico e acadêmico, pesquisas e pesquisadores, tecnologia inovadora, parcerias com entidades nacionais e internacionais e engajamento da população. Veja o que tem sido feito nessa área:

Restauração florestal

Foto: Nitro Imagens

- **R$ 1,2 BILHÃO** é o valor destinado para iniciativas de **restauração florestal.**

- **40 mil hectares de APPs** serão restaurados, sendo 10 mil hectares com plantio direto de, aproximadamente, 20 milhões de mudas.
5 mil nascentes serão recuperadas em Minas Gerais e no Espírito Santo.

- As atividades de restauração florestal alcançaram, até o momento, 1.355 hectares em Minas Gerais e no Espírito Santo, área equivalente a 1.300 campos de futebol.

- Mais de **1.500 nascentes estão em recuperação.** Foram usadas mais de **um milhão de mudas na recuperação** dessas nascentes e **mais de 720 propriedades rurais são parceiras** nas ações.

Rejeitos

- Mais de **80 especialistas** foram reunidos para desenvolver o **Plano de Manejo de Rejeitos**, um conjunto de soluções que prioriza o tratamento de rejeito no rio e no seu entorno.

- De acordo com relatórios dos estudos realizados em áreas rurais de Mariana e Barra Longa (MG), os metais decorrentes do rompimento da barragem de Fundão não representam risco à saúde humana. Para atender as normativas sobre estudos de Avaliação de Risco à Saúde Humana, serão realizadas mais análises para um resultado definitivo.

• Pesquisas conduzidas pelo professor doutor **Carlos Schaefer, especialista em solos, monitoram o solo diretamente atingido pelo rejeito** desde 2015 e mostraram que não há riscos para o plantio em propriedades que receberam ações de reparação.

Água

• O Rio Doce é o mais monitorado do Brasil. São **650 quilômetros em rios e lagoas** da bacia do rio Doce e mais **230 quilômetros em zonas costeiras e estuarinas.**

• Análises de amostras de água e sedimentos apontam que a turbidez e a presença de metais na água têm médias semelhantes às do início de 2015 e que as **condições da bacia são similares às de antes do rompimento da barragem** de Fundão.

• **A água do rio Doce, como a de qualquer outro rio, pode ser consumida após passar por tratamento** convencional em sistemas locais de abastecimento. Anualmente, mais de três milhões de dados são gerados e compartilhados com órgãos públicos que regulam e fiscalizam as águas do Brasil. São esses dados que permitem avaliar a qualidade da água.

Entenda como funciona o monitoramento da água aqui: https://bit.ly/35j0l8K

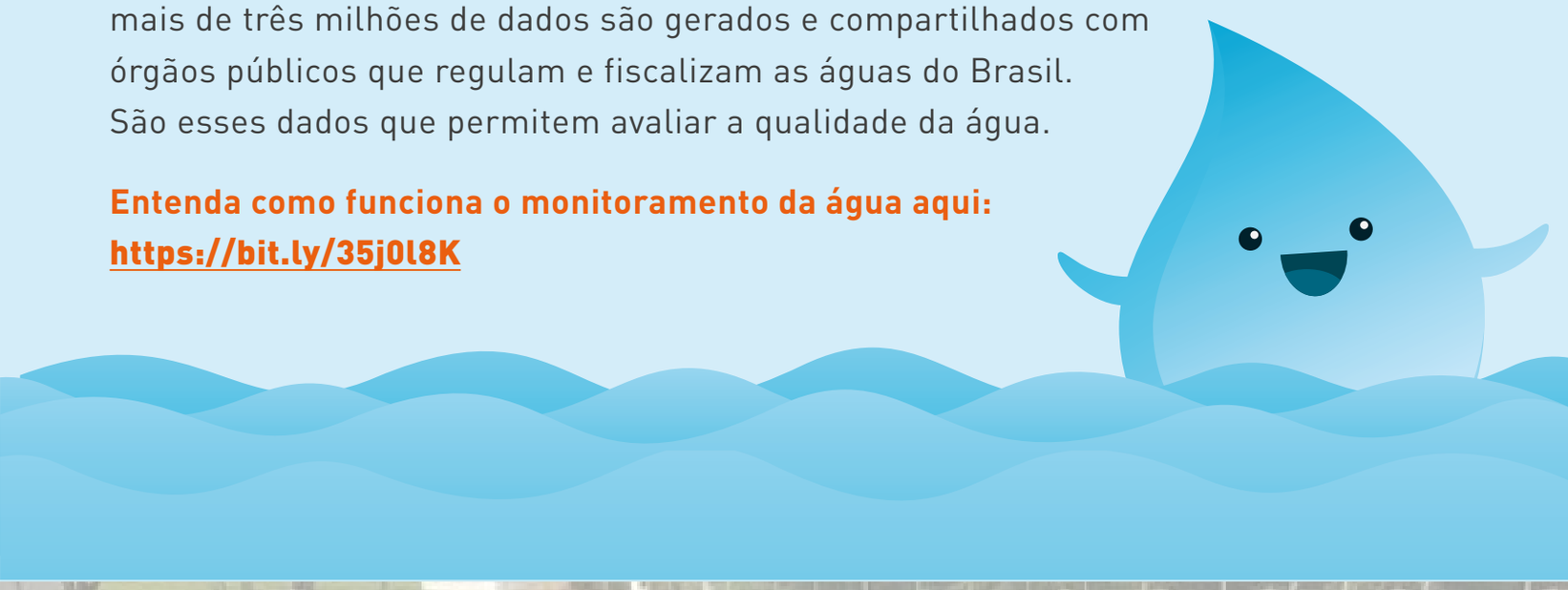

Saneamento

• **R$600 milhões** destinados para **projetos e obras de esgotamento sanitário e resíduos sólidos em 39 municípios** da bacia

• Desse total, **R$ 453 milhões para MG e R$ 147 milhões para o ES.**

• Cerca de **1,5 milhão de pessoas** poderão ser **beneficiadas**

• Investimentos em saneamento podem levar a água do rio Doce a um patamar de despoluição que não é registrado do rio Doce.

há anos.

• **13 estações de tratamento de água (ETAs)** receberam melhorias; **10 adutoras** foram construídas ou reformadas e **15 sistemas de captação alternativa de água** foram concluídos em MG e no ES.

INFRAESTRUTURA

O rompimento da barragem de Fundão afetou propriedades rurais, áreas urbanas, estradas, pontes, abastecimento de água e infraestrutura de municípios. Para reparar os danos, estabelecemos metas de curto prazo e ações de médio prazo e grande complexidade. Veja abaixo os recursos destinados para essas áreas:

Obras

• **Um total de R$830 MILHÕES estão sendo repassados aos Governos do Espírito Santo e de Minas Gerais para investimentos em infraestrutura, saúde e educação, sendo deste total, R$480 milhões já repassados.**

R$240 MILHÕES serão usados para melhorias e reestruturação de quase **900 escolas das redes públicas e beneficiarão cerca de 270 mil alunos.**

R$75,3 MILHÕES irão para a conclusão da obra e aquisição de equipamentos para o Hospital Regional de Governador Valadares (MG).

R$517 MILHÕES destinados em obras de mais de **150 quilômetros de rodovias** nos dois estados e para a implantação do Distrito Industrial de Rio Doce (MG).

Assistência social

▶ Prefeituras de municípios que aderiram ao termo de cooperação técnica e financeira receberão recursos para fortalecer seus serviços públicos de proteção e assistência social. Os recursos são destinados para ampliar o atendimento de **famílias vulneráveis** que residem nas localidades atingidas pelo rompimento da barragem de Fundão, possibilitando a contratação de profissionais qualificados, aquisição de equipamentos e compra de materiais para realização de oficinas de fortalecimento de vínculo familiar e comunitário. Os municípios que aderiram ao termo já recebem o repasse.

- **R$27 MILHÕES e 35 veículos** serão repassados para municípios ao longo da bacia do rio Doce para melhorias na área de **Assistência Social** dos municípios

- **Dez municípios** já receberam juntos **R$ 1,76 milhão e oito veículos**
- Cerca de **14 mil famílias vulneráveis serão beneficiadas**

Mais sobre esse tema: https://bit.ly/31KeNWc

PRODUTIVO

O incentivo à retomada da atividade econômica faz parte das ações da bacia do rio Doce. A questão socioeconômica não se separa da reparação. Trabalhamos em várias frentes nesta área para que as ações gerem, cada vez mais, oportunidade de crescimento para pessoas e comunidades.

Contratos e empregos

- **Cerca de 6.000 empregos gerados pelas ações de reparação** e 58% deste total são ocupados por **profissionais** dos municípios impactados.
- **951 é o número de contratos firmados com produtores e fornecedores dos municípios impactados** no ES e MG.
- **R$ 1,21 bilhão é o valor dos contratos firmados até agosto de 2020.**

Foto: Nitro Imagens

Financiamentos

O FUNDO DESENVOLVE RIO DOCE ESTÁ DISPONÍVEL NO ES E MG

- **O Fundo Desenvolve rio Doce**, criado para facilitar o acesso de micro e pequenas empresas a financiamentos, até agosto deste ano, **concedeu R$51,1 milhões para empreendedores do ES e MG.**
- Para ajudar as empresas a enfrentar a crise nos negócios, causada pela Covid-19, a **taxa de juros para empréstimos foi reduzida para 0,45% ao mês** e os empreendedores estão tendo a oportunidade de **renegociar os seus**

contratos.

- **1.474 micro e pequenas empresas utilizaram o Fundo para ajudar nos negócios.**

Qualificação e Apoio Técnico

Estão sendo desenvolvidas ações de Cidadania; Qualificação Profissional e Emprego; e Empreendedorismo Imediato, que são promovidas através de plataforma gratuita de educação financeira, capacitação profissional, banco de currículos, captação de vagas, criação de plataforma de comércio on-line para a venda de produtos dos atingidos, orientação para microcrédito, abertura de mercado etc.

Incentivo a economia local

- **Projeto #fiqueemcasa:** Ferramenta criada para micro e pequenos empreendedores se conectarem com quem deseja fazer suas compras sem sair de casa. O projeto está disponível nas cidades de Mariana, Ipatinga e Governador Valadares, em Minas Gerais, e Linhares, no Espírito Santo.

- Ajuda para os trabalhadores informais se tornarem **Microempreendedores Individuais (MEIs).**

- **9.000 vagas** para jovens, de 16 a 29 anos, **em cursos on-line gratuitos no SENAI.**

- **Cursos de capacitação on-line gratuitos para empreendedores do setor de turismo.**

Saiba mais sobre as iniciativas de desenvolvimento econômico e social em: http://fundacaorenova.org/areparacaoateaqui

CULTURAL

Parte do nosso trabalho é oferecer ferramentas e recursos para que a cultura continue sendo elemento de conexão e desenvolvimento das comunidades. Também entendemos que o turismo, por meio da cultura local, é uma importante fonte para a economia. Por isso, as iniciativas abaixo têm o intuito de atrair visitantes e possibilitar trabalho e renda nos polos turísticos.

• **R$ 13 MILHÕES** serão destinados para **mais de 200 projetos selecionados no *Edital Doce* para estimular o turismo, cultura e esporte e lazer em 45 municípios entre o ES e MG.**

• Ações são realizadas para promover a ampliação da atividade turística em todo o território. Na região da foz do rio Doce, a Fundação Renova apoiou diversos eventos como a tradicional Festa do Caboclo Bernardo, o Circuito Nacional de Surf, a Festa do Robalo e o Verão de Regência e Povoação, entre outros.

REASSENTAMENTOS

Elaborados com a participação ativa dos moradores, os projetos dos reassentamentos de Bento Rodrigues e Paracatu de Baixo, em Mariana (MG), se assemelham à construção de cidades e ganham forma nas primeiras casas sendo concluídas, nas ruas pavimentadas, bens coletivos em etapa final, vias iluminadas e obrasdeinfraestrutura avançadas. Após desenvolver estudos para identificar a melhor forma de manter o avanço das obras em um cenário de restrições sanitárias, por conta da Covid-19, a Fundação concentrou as atividades, neste segundo semestre de 2020, na infraestrutura e nos bens coletivos dos distritos de Bento Rodrigues e Paracatu de Baixo. A definição de avançar nestas frentes deixa o andamento das obras menos suscetível às condições climáticas, permitindo o aproveitamento do período seco para acelerar as intervenções que não podem ser executadas durante o período chuvoso.

- **470 famílias** acompanham o projeto e a construção de suas casas e comunidades

INDENIZAÇÃO

Desde o início da nossa história, estamos trabalhando na construção de soluções indenizatórias para ressarcir os atingidos pelos danos causados pelo rompimento da barragem de Fundão, em Mariana (MG).

Os pagamentos aos atingidos pelos danos comprovados de suas atividades econômicas, pela falta de abastecimento de água potável ou danos morais, materiais e perda de lucro após o rompimento da barragem são realizados pelo Programa de Indenização Mediada (PIM).

Temos atuado para concluir o processo de indenização, prevendo, por exemplo, acordos para diferentes categorias.

INDENIZAÇÕES EM NÚMEROS – Até agosto 2020

R$1,40 BILHÃO pagos em Auxílio Financeiro Emergencial (AFE)

+

R$1,20 BILHÃO pagos a pessoas que tiveram abastecimento de água interrompido ou danos morais, materiais e perda de lucro.

=

R$2,60 BILHÕES total pago em indenizações e AFEs a cerca de 321 mil pessoas

A Fundação Renova avança no pagamento de indenizações para casos de difícil comprovação de danos causados pelo rompimento da barragem de Fundão, superando um dos principais gargalos do processo indenizatório.

Os pagamentos estão sendo realizados por meio do novo sistema indenizatório, implementado a partir de decisão da 12ª Vara Federal, após petições apresentadas pelas Comissões de Atingidos de Baixo Guandu (ES) e de Naque (MG). Até meados de outubro, mais de 350 pagamentos foram realizados.

O novo sistema entrou em vigor em agosto e engloba diversas categorias profissionais: lavadeiras; artesãos; areeiros, carroceiros e extratores minerais; pescadores de subsistência; pescadores informais/artesanais/de fato; cadeia produtiva da pesca; revendedores de pescado informais e ambulantes; associações; agricultores, produtores rurais, ilheiros, meeiros, arrendatários e aquicultores - para consumo próprio; agricultores, produtores rurais, ilheiros – para comercialização informal.

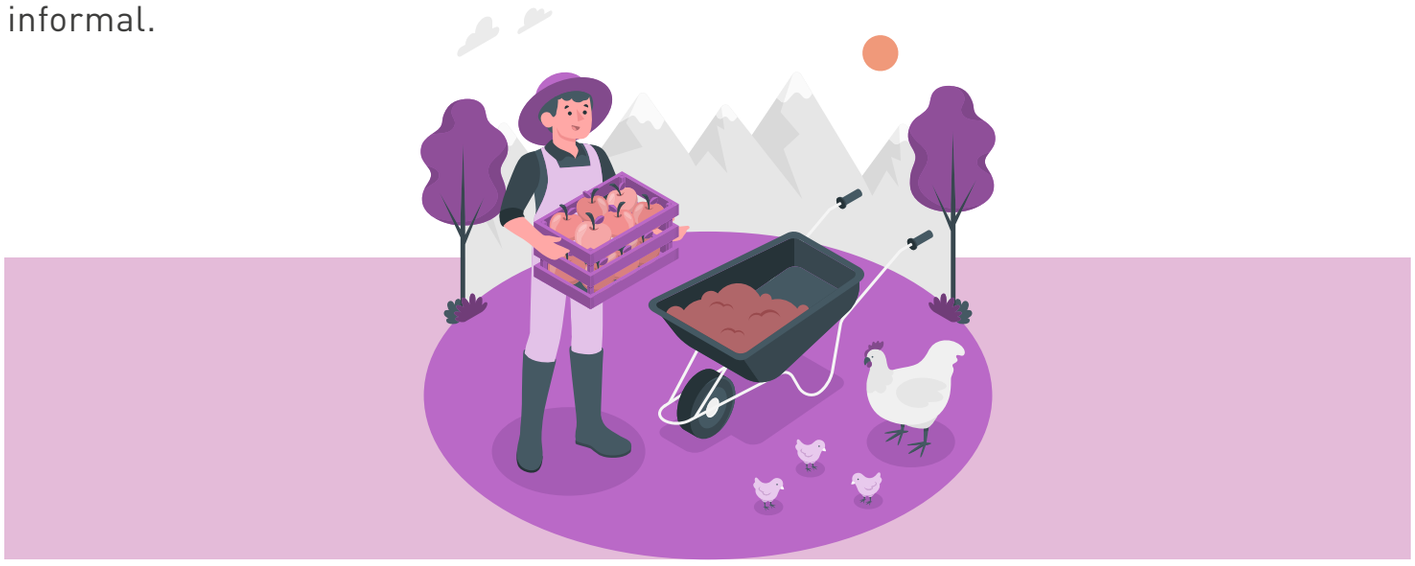

Esse sistema traz definitividade e segurança para o atingido, por contar com o acompanhamento de um advogado e ser homologado pela Justiça. Além disso, para atender categorias com alto grau de informalidade, a documentação exigida é mais simplificada que a do Programa de Indenização Mediada.

A operação desse novo sistema contou com a implementação de uma plataforma on-line que atende categorias informais e com difícil comprovação de danos. A plataforma foi denominada *Portal do Advogado* e está disponível no site da Fundação Renova (www.fundacaorenova.org). Até o momento, mais de 5 mil requerimentos já foram apresentados. O prazo final definido pela Justiça para acesso à plataforma on-line nos dois municípios é 31 de outubro de 2020. A comissão de moradores de Linhares, no Espírito Santo, também entrou com petição na Justiça e já recebeu decisão favorável, e o município passa a integrar o novo sistema em novembro.

CONHECIMENTO

Diante dos desafios inéditos, o nosso trabalho mobiliza um grande número de parceiros que colaboram na criação de estratégias, execução de ações e no cumprimento de metas. São técnicos e especialistas de diversas áreas de conhecimento, dezenas de entidades de atuação social, ambiental e econômica e organizações de referência na produção científica do Brasil e do mundo.

6.000 pessoas estão colaborando no processo de reparação

Mais de 25 universidades

EM NÚMEROS SÃO:

Mais de 70 entidades compondo o modelo de governança

Mais de 40 ONGs envolvidas

Nesse boletim, só mostramos um resumo do que está sendo feito. Para conferir, na íntegra, o trabalho da reparação, acesse o nosso site: http://fundacaorenova.org/areparacaoateaqui e fique por dentro!

Fale com a gente

0800 031 2303

fundacaorenova.org/fale-conosco

R. Matias Barbosa, 14, Barra Longa - MG

Faça uma denúncia

canalconfidencial.com.br/fundacaorenova

0800 721 0717

FUNDAÇÃO renova

Versão acessível

#pratodosverem #pracegover