Boletim Jornada 2020 Agosto

Municípios atingidos pelo rompimento da barragem de Fundão vão receber verba para modernização de escolas

Na edição anterior do Jornada, falamos sobre uma ação integrada entre a Fundação Renova, os governos do Espírito Santo e de Minas Gerais, com a participação do Fórum dos Prefeitos do Rio Doce, que irá destinar,

aproximadamente, R$600 milhões de reais em recursos compensatórios para obras em rodovias e melhorias na área da saúde. Desse montante, informamos que R$ 365 milhões serão repassados ao Governo do Espírito Santo para a para a pavimentação de estradas que levam às localidades de Regência e Povoação.

Nesta edição, vamos trazer mais uma informação a respeito dessa ação integrada com os governos. Além do repasse dos cerca de R$600 milhões de reais, serão somados, aproximadamente, R$ 240 milhões para área de educação. Essa verba será utilizada para a modernização de quase 900 escolas públicas de 39 municípios atingidos pelo rompimento da barragem de Fundão, no Espírito Santo e em Minas, e poderá beneficiar até 270 mil alunos capixabas e mineiros. O repasse total aos dois governos soma cerca de R$ 830 milhões de reais destinados para investimentos em educação, infraestrutura e saúde na região impactada pelo rompimento da barragem de Fundão, no Espírito Santo e em Minas Gerais.

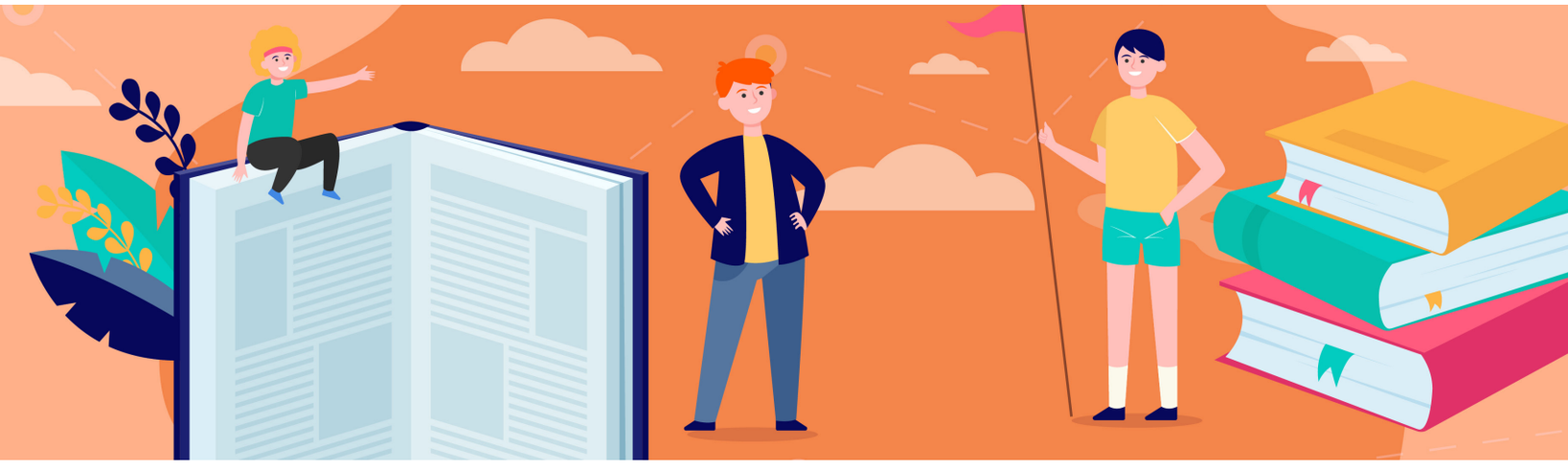

Do montante destinado para a educação, o Governo do Espírito Santo apresentou um pedido para investimento de R$34,6 milhões para as escolas estaduais. Também serão repassados R$ 23 milhões para quatro municípios capixabas que usarão os recursos para melhorias na rede escolar municipal. O valor para as escolas municipais será distribuído de acordo com a população de cada cidade que receberá a verba.

O repasse de recursos aos dois estados e municípios é em atendimento ao Termo de Transação e Ajustamento de Conduta (TTAC) que prevê a reparação dos danos causados pelos rompimento da barragem de Fundão, em Mariana (MG).Os investimentos vão contribuir para a qualidade de vida da população atingida, especialmente crianças e jovens e, também, busca deixar um legado de desenvolvimento sustentável e inclusivo na bacia do rio Doce.

Todos os gastos compensatórios foram aprovados pelo **Comitê Interfederativo (CIF)** e a gestão do repasse será executada pela 12ª Vara Federal, localizada em Belo Horizonte.

O que será feito no Espírito Santo:

EDUCAÇÃO

Repasse: R$ 240 milhões

- MG: 600 escolas
- ES: 300 escolas

Modernização das escolas das redes públicas estudais e municipais de Minas Gerais e do Espírito Santo

ESCOLAS ESTADUAIS – REPASSE DE R$ 34,6 MILHÕES DE REAIS

• Obras como ampliação, reformas e quadras esportivas.

• Modernização das salas de informática.

• Adequação do mobiliário escolar.

• Aquisição de veículos

• Estruturação de laboratórios de educação profissional.

ESCOLAS MUNICIPAIS – REPASSE DE R$ 23 MILHÕES DE REAIS PARA QUATRO MUNICÍPIOS

• Construção e reforma de creches e pré-escolas.

• Obras para escolas de ensino fundamental.

• Adequação do mobiliário escolar e veículos.

• Consultoria para gestão estratégica na área educacional.

Para saber mais informações sobre os repasses acesse:
www.fundacaorenova.org/agenda-integrada

Linhares receberá recursos para área de Assistência Social

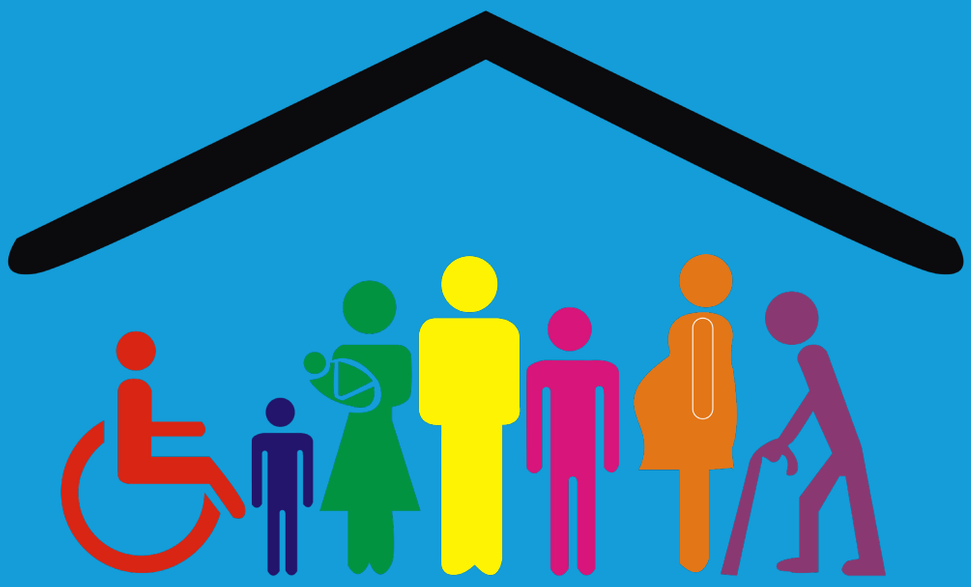

Com o objetivo de fortalecer as ações de assistência social e atender 2.300 famílias vulneráveis em oito comunidades atingidas no município pelo rompimento da barragem de Fundão, foi firmada uma parceria com a Prefeitura de Linhares, que receberá o repasse de cerca de R$2,6 milhões de reais para a execução do Plano

Municipal de Reparação em Proteção Social.

Este plano tem como objetivo o incremento das ações de acolhimento das demandas de proteção social, o fortalecimento de vínculos comunitários e de potencialidades e proteção das famílias, a defesa de direitos, o enfrentamento de situações de violação de direitos, entre outras atividades desenvolvidas pelo poder público no Centro de Referência de Assistência Social (CRAS) e Centro de Referência Especializado de Assistência Social (CREAS).

Com o recebimento dessa quantia, o município colocará à disposição serviços de Assistência Social e psicólogos para ampliar o atendimento à população, além de fazer a compra de materiais e equipamentos para a realização das atividades dos CRAS e CREAS. Também serão disponibilizados veículos com combustível que possibilitarão que os técnicos realizem o acompanhamento das famílias. Outra ação é a realização de oficinas para o fortalecimento de vínculos familiares em comunidades rurais mais distantes.

Com este suporte, a expectativa é que as ações implementadas ajudem também a minimizar os impactos da pandemia. O valor será repassado à Prefeitura de forma parcelada durante dois anos, que é o prazo de validade do termo de cooperação, e as ações devem ser iniciadas a partir deste mês de agosto. A Fundação Renova tem a missão de implementar e gerir os programas socioeconômicos e socioambientais nas áreas impactadas pelo rompimento da barragem de Fundão, e todas as suas ações são realizadas em cumprimento às obrigações assumidas no Termo de Transação e Ajustamento de Conduta (TTAC).

Em época de crise, micro e pequenos empresários podem contar com empréstimos com juros abaixo do mercado

Se você é dono de micro ou pequena empresa e precisa de uma forcinha para deixar as contas em dia, pagar funcionários ou simplesmente fazer aquela melhoria para atrair novos clientes, você precisa conhecer o *Fundo Desenvolve Rio Doce*. O Fundo é uma iniciativa que busca facilitar o acesso a empréstimos para **micro e pequenas empresas** localizadas nos municípios atingidos pelo rompimento da barragem de Fundão e, desde abril, está com a taxa de juros para empréstimos reduzida para a partir de 0,45% ao mês. Essa redução é uma forma de ajudar os empreendedores a atravessar a crise econômica causada pela Covid-19.

O *Fundo Desenvolve Rio Doce* é uma parceria com o Banco de Desenvolvimento do Espírito Santo (Bandes) e pode ser solicitado por empresas que têm faturamento anual de até R$30 milhões de reais e precisam de empréstimos nos valores entre R$ 10 mil e R$200 mil reais. Saiba mais:

FUNDO DESENVOLVE RIO DOCE

Quem pode solicitar o Fundo Desenvolve Rio Doce?

- Empresa deve ter faturamento anual de até **R$ 30 milhões de reais.**
- Estar localizada nos municípios de **Linhares, Colatina, Baixo Guandu e Marilândia (ES).**
- Empresas que precisam de empréstimos entre **R$ 10 mil a R$ 200 mil reais**

Condições:

- O pagamento do empréstimo pode ser dividido em **até 48 parcelas fixas** (Ou seja, até quatro anos para quitar o empréstimo)
- Início para o pagamento da **primeira parcela em até 6 meses**
- Taxa de juros a partir de **0,45% ao mês**
- Renegociação para **contratos já existentes**
- **Inclusão da Tarifa** de Análise e Abertura de Crédito (TAAC) no financiamento.
- Inclusão do Imposto sobre Operação Financeira (IOF), por parte do governo federal, **a partir de outubro.**

Simulação de um empréstimo no valor de R$ 10 mil

Imagine que o dono de uma loja decida pegar um empréstimo no valor de R$10 mil reais com o seu CNPJ. Se ele escolher pagar em:

- **12 parcelas:** Seriam 12 prestações de R$ 888,57, com juros de 0,45% ao mês.
- **48 parcelas:** Seriam 48 prestações de R$ 271,00, com juros de 0,97% ao mês
- **Com carência:** Seriam 42 prestações de R$ 319,49 com 6 meses para o início do pagamento.

Confira o depoimento de quem teve acesso ao Fundo:

Thailan Hartuique Nicchio:
dono de uma fábrica de roupas

"Tenho uma fábrica de roupas desde 2013 em Colatina. Somos uma fábrica pequena e peguei o dinheiro do Fundo para fazer um capital de giro e manter o fluxo de caixa. Com esse dinheiro, consegui equilibrar o caixa e assim tive um aumento de vendas entre 15% a 20%. Precisei até aumentar o número de costureiras para dar conta da produção. A taxa de juros estava muito boa e foi um capital muito rápido, que peguei em 30 dias. Um verdadeiro capital de giro, rápido e de fácil acesso. Paguei em 36 vezes. Os parcelamentos são estendidos e os juros baixos. Indicaria o financiamento, pois acredito que ele é vantajoso e contribui com as empresas. Ajudou a gente aqui e acredito que pode ajudar mais gente também".

Simone de Souza
dona de uma loja de roupas

"Eu utilizei o recurso como capital de giro e me ajudou bastante para quitar alguns compromissos, equilibrar minhas contas, foi muito bom mesmo. Eu indicaria para outros empresários que necessitam e, com certeza, se eu tiver uma oportunidade novamente, eu pegarei esse fundo porque vale a pena. Era um momento que eu estava necessitando e os juros, as condições, estavam bastante atraentes. E eu desejo que outros empresários, assim como eu, tenham acesso a esses empréstimos com juros mais justos, mais atraentes, pois só assim o Brasil vai para frente. Onde têm pessoas que acreditam no nosso potencial para que a gente possa seguir em frente, vencer e alcançar os nossos objetivos".

Assim como eles, centenas de micro e pequenos empresários se beneficiaram dos empréstimos do Fundo. Caso tenha interesse, procure um dos consultores bancários do Bandes, acesse o site www.bandes.com.br ou ligue para o telefone 0800 283 4202 para mais informações.

Vagas abertas

Cursos on-line do SENAI

Cursos gratuitos e de curta duração para se profissionalizar e atualizar os conhecimentos nas áreas de empreendedorismo, mecânica, tecnologia da informação, suprimentos, entre outras.

Inscreva-se até o dia 4 de setembro. As vagas são limitadas.

Inscrições exclusivas para cadastrados entre **16 e 29 anos.**

Preencha o formulário eletrônico e escolha **até dois cursos.**

Para assistir às aulas, você precisa de **computador, tablet** ou **celular** com acesso à internet e os navegadores **Mozilla Firefox** ou **Internet Explorer** com **Adobe Flash Player.**

Entrega de certificado no fim do curso.

Acesse o formulário de inscrição pelo link:
https://bityli.com/sAeR9

Fale com a gente

0800 031 2303

fundacaorenova.org/fale-conosco

Av. Augusto Pestana, 1390, Lj. 5, Centro/Linhares

Escute o Momento Renova (Terças e Quintas às 9h, 15h e 20h)

Rádio Cultura/Rede SIM - 920 AM

Rádio Sim Linhares – 106,1 FM

Rede Gazeta (Linhares) – 98,3 FM

Rádio Nova Onda (Linhares) – 104,9 FM

Rádio Litoral (Linhares) – 96,9 FM

Rádio Sim (Aracruz) – 107,3 FM

Rádio Sim (São Mateus) – 105,1 FM

Rádio Alternativa (São Roque do Canaã) – 87,9 FM

FUNDAÇÃO renova

Versão acessível

#pratodosverem #pracegover