

GUIA PARA

CONTRATAÇÃO LOCAL

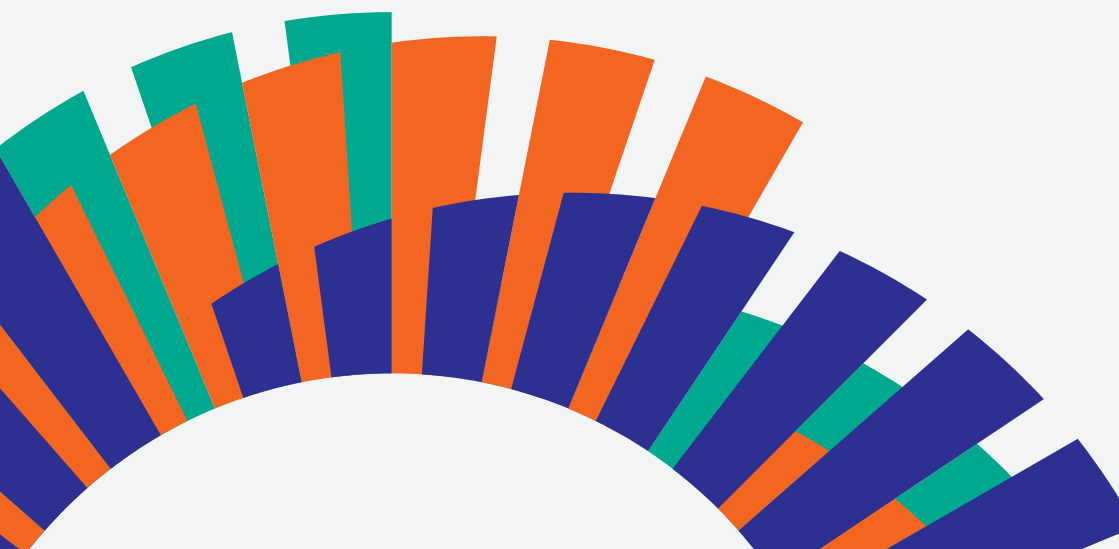

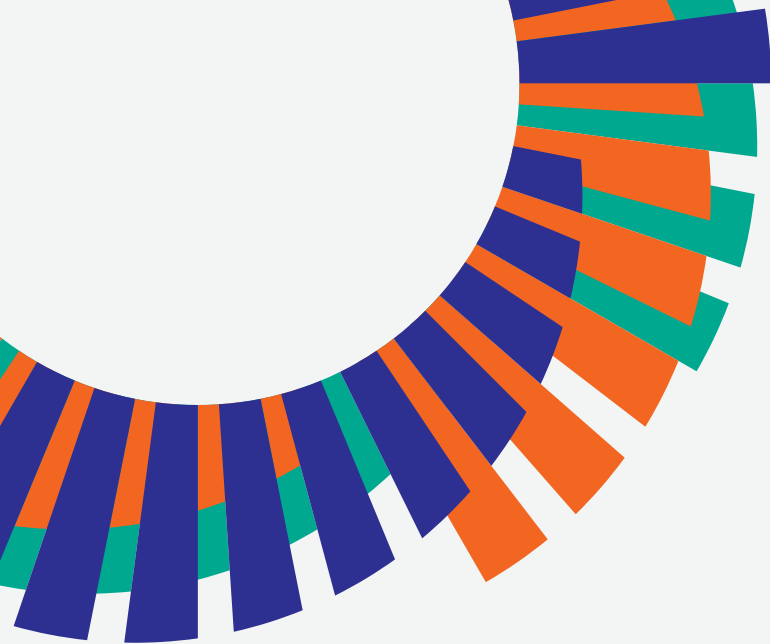

Esta cartilha é uma iniciativa da Fundação Renova, que tem como objetivo apresentar às empresas e aos empreendedores das regiões onde a instituição atua quais são as regras e critérios usados pelas áreas de Suprimentos, Compliance e Saúde e Segurança no processo de seleção de fornecedores.

Dessa forma, espera-se colaborar para o desenvolvimento de novas parcerias e negócios.

Sumário

Conheça a Fundação Renova	4
O passo a passo da tomada de decisão	5
Governança	6
Governança interna	8
Comitê Interfederativo	10
Nossos desafios	12
Nossos eixos	14
6 perguntas sobre a Fundação Renova	16
Estímulo à contratação local	21
Suprimentos	22
Compliance	28
Saúde e Segurança	32

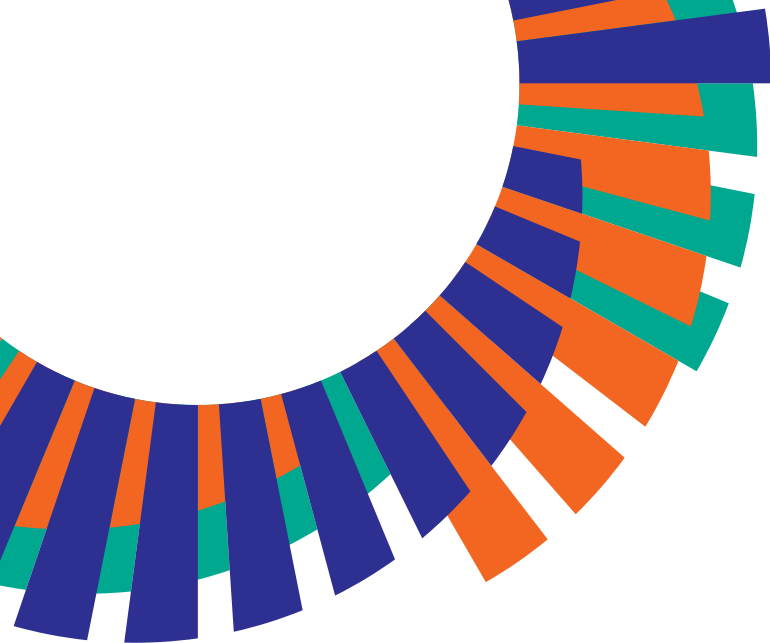

CONHEÇA A FUNDAÇÃO RENOVA

Somos a Fundação Renova, uma organização com a função social de recuperar os impactos causados pelo rompimento da barragem de Fundão. Nossa criação é resultado de um compromisso assumido, em 2 de março de 2016, pela Samarco, Vale e BHP com os governos federal e dos estados de Minas Gerais e do Espírito Santo e outros órgãos públicos, chamado de Termo de Transação e de Ajustamento de Conduta (TTAC).

Esse documento define que somos responsáveis pela criação, gestão e execução dos programas socioambientais e socioeconômicos que têm como objetivo reparar e restaurar o meio ambiente e as comunidades. Para garantir que o nosso trabalho seja realizado, a Renova é mantida por recurso financeiro fruto do compromisso direto das empresas Samarco, Vale e BHP com a recuperação dos impactos gerados pelo rompimento da barragem.

Começamos nossas atividades em 2 de agosto de 2016 e atuamos de forma autônoma e independente. Mas, para planejar nosso trabalho, consideramos as opiniões e sugestões da sociedade e dos órgãos públicos. Por isso, nossas ações estão dentro de um modelo de gestão inédito no Brasil para recuperação e reparação pós-acidentes ambientais.

O PASSO A PASSO DA TOMADA DE DECISÃO

1

Procuramos dialogar com os envolvidos para definir o que fazer: até março, foram 918 reuniões, oficinas, reuniões com comunidades ou com lideranças e assembleias (quando há votação) com as populações atingidas – cerca de 130 encontros por mês desde o início da operação da Fundação.

2

As ações são levadas para discussão em Câmaras Técnicas e no Comitê interfederativo para então serem aprovadas internamente na Fundação.

3

Todo o processo de decisão tem o acompanhamento do Ministério Público de Fundações.

Veja, na próxima página, como é nossa governança.

GOVERNANÇA

TODOS PARTICIPAM DAS DECISÕES

As atividades e soluções propostas e executadas pela Fundação Renova seguem um processo de envolvimento, participação e construção conjunta com diversos públicos interessados: população atingida, especialistas e agentes públicos – estes últimos, como representantes da sociedade.



COMITÊ INTERFEDERATIVO (CIF)



CONSELHO CONSULTIVO



OUVIDORIA



CURADORIA DO MINISTÉRIO PÚBLICO DE MINAS GERAIS

Supervisiona as atividades da Fundação Renova.

LEGENDA:

- Governança interna
- Governança externa

COMUNIDADE



**CONSELHO
CURADOR**



**CONSELHO
FISCAL**



COMPLIANCE



**DIRETORIA
EXECUTIVA**



PAINEL DE ESPECIALISTAS

Auxilia na busca de solução para divergências existentes entre CIF e Renova.



AUDITORIA INDEPENDENTE

Verifica os resultados dos programas e projetos geridos pela Renova e o cumprimento do TTAC.

GOVERNANÇA INTERNA



CONSELHO CONSULTIVO

É a voz da sociedade sobre o formato e o andamento dos programas.



OUVIDORIA

Recebe manifestações, positivas e negativas, sobre o trabalho da Renova.



CONSELHO CURADOR

Composto por membros indicados pelos mantenedores e CIF, zela pelo cumprimento dos objetivos da Renova.



CONSELHO FISCAL

Controla e garante o uso adequado do recurso financeiro associado ao cumprimento das atividades da Renova.

DIRETORIA EXECUTIVA

Faz a gestão dos trabalhos e presta contas das atividades da Renova.

COMPLIANCE

Cria regras para que os processos estejam de acordo com a lei e monitora ativamente sua aplicação.



COMITÊ INTERFEDERATIVO (CIF)



Formado por órgãos públicos, representando a sociedade, que acompanham, monitoram e fiscalizam os resultados da Renova. O CIF possui, ainda, dez Câmaras Técnicas, formadas por profissionais de várias áreas, para analisar e aconselhar nossas ações e seus resultados. Os temas tratados são:



Povos indígenas e povos e comunidades tradicionais

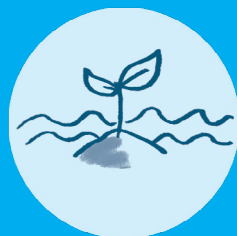

Restauração florestal e produção de água



Organização social e auxílio emergencial



Reconstrução e recuperação de infraestrutura



Segurança hídrica e qualidade da água



Comunicação, participação, diálogo e controle social



Economia e inovação



Conservação e biodiversidade



Saúde, educação, cultura, lazer e informação



Gestão dos rejeitos e segurança ambiental



NOSSOS DESAFIOS



Cadastrar e indenizar todos os impactados



Acompanhar as questões de saúde física e mental decorrentes dos impactos do rompimento



Desenvolver e implementar um plano detalhado de recuperação social e ambiental



Estimular a maior participação das comunidades nas tomadas e decisão



Comunicar de forma eficiente com toda a sociedade

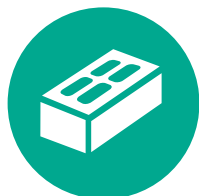

Gerar uma solução para os rejeitos que saíram da propriedade da Samarco



Reestabelecer as condições para retomada das atividades sociais e econômicas ao longo do rio



Promover diálogo e criar plano de ação em conjunto com os povos indígenas



NOSSOS EIXOS DE ATUAÇÃO

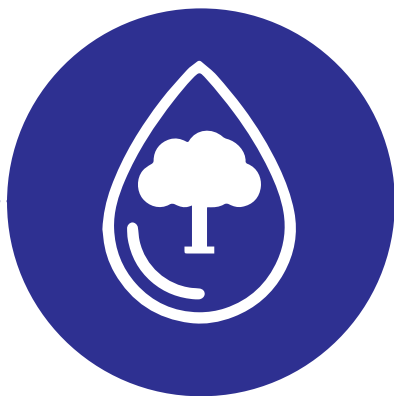

TERRA É ÁGUA

- Uso do solo
- Gestão hídrica
- Manejo de rejeito
- Biodiversidade
- Assistência aos animais
- Inovação



RECONSTRUÇÃO E INFRAESTRUTURA

- Reassentamento
- Contenção de rejeito
- Tratamento de água e efluentes
- Infraestrutura urbana e acessos



PESSOAS E COMUNIDADE

- Identificação e indenização
- Educação e cultura
- Saúde e bem-estar
- Comunidades tradicionais e indígenas
- Fomento à economia
- Engajamento e diálogo



6 PERGUNTAS SOBRE A FUNDAÇÃO RENOVA

1

COMO A FUNDAÇÃO RENOVA FOI CRIADA?

A Fundação Renova foi criada em 30 de junho de 2016, como resultado do Termo de Transação e de Ajustamento de Conduta (TTAC), assinado, em 2 de março de 2016, pela Samarco, suas acionistas Vale e BHP, governos federal e dos estados de Minas Gerais e do Espírito Santo e outros órgãos públicos. Suas atividades tiveram início em 2 de agosto de 2016, com o objetivo de dar continuidade às ações de reparação e compensação dos danos causados pelo rompimento da barragem de Fundão, em novembro de 2015.

2

COMO É A GESTÃO FINANCEIRA DA FUNDAÇÃO RENOVA?

Os trabalhos de recuperação da Fundação Renova são custeados pela Samarco e também por suas acionistas Vale e BHP, conforme o compromisso estabelecido com os governos federal, de Minas Gerais e do Espírito Santo. A Fundação foi criada para implementar os programas de reconstrução, restauração e reparação, utilizando o patrimônio formado pelos recursos destinados pelas empresas ano a ano, de acordo com a escritura pública de constituição e o TTAC. As empresas são, portanto, mantenedoras da Fundação. Dessa forma, a Fundação Renova não tem qualquer vínculo com o rompimento da barragem e tampouco representa as empresas (Samarco, Vale e BHP).

3

COMO A FUNDAÇÃO RENOVA ESTÁ GARANTINDO O ABASTECIMENTO DE ÁGUA NAS COMUNIDADES IMPACTADAS?

Enquanto os rios não voltam ao normal e os estudos sobre a qualidade da água estão sendo feitos, estamos construindo adutoras e poços artesianos para aumentar a eficiência do direcionamento da água para as estações de tratamento hídrico e de tratamento de resíduos das regiões impactadas. Veja algumas obras previstas:

- Governador Valadares (adutora de 22 km para captar água do Rio Suaçuí Grande)
- Resplendor (adutora de 2,5 km conduzirá a água do Córrego Barroso)
- Linhares (adutora de 9 km ligará a Estação de Tratamento de Água – ETA à Lagoa Nova)
- Baixo Guandu (adutora de 1 km captará água do Rio Guandu)
- Colatina (adutora de 4 km ligará o Rio Santa Maria à Estação de Tratamento de Água 1. Adutora de 5,5 km ligará o Rio Pancas à Estação de Tratamento de Água 2).

4

O QUE A FUNDAÇÃO RENOVA TEM FEITO PARA ENCONTRAR SOLUÇÕES PARA A RECUPERAÇÃO DA BACIA DO RIO DOCE?

Os esforços para restaurar 40 mil hectares de Áreas de Preservação Permanente (APPs) ao longo de toda a bacia do Rio Doce, nos próximos 10 anos, andam junto com a recuperação de 5 mil nascentes nesse mesmo período. São esses mananciais que irão gerar a quantidade de água necessária para lavar a calha do rio e fazê-lo retornar ainda melhor do que era. O primeiro passo é cercar e proteger as nascentes e regenerar a vegetação, para que ali se tenha a quantidade ideal de árvores, considerando 1.200 plantas nativas por hectare. Em parceria com o Instituto Terra, completamos, em 2 de março de 2017, a proteção das primeiras 511 nascentes, sendo 251 em Minas Gerais e 260 no Espírito Santo. Essa é a primeira etapa para o processo de recuperação. Outras 500 nascentes estão previstas para serem recuperadas em 2017.

5

O QUE TEM SIDO FEITO NA FRENTE PARA RECONSTRUÇÃO DOS MUNICÍPIOS QUE TIVERAM ESTRUTURAS IMPACTADAS, COMO BARRA LONGA (MG)?

Localizada a aproximadamente 70 km da barragem de Fundão e às margens do Rio do Carmo, Barra Longa teve sua sede diretamente impactada pela passagem dos rejeitos. A principal obra para 2017 é a reconstrução do Parque de Exposições, com conclusão prevista para 2018. Atualmente, encontra-se em execução a elevação do campo de futebol e a reforma das últimas unidades de casas e comércios que ainda necessitam de reparos. Conheça algumas entregas:

- **95 casas** reformadas
- **1 escola** reformada
- **23 propriedades rurais** reformadas e limpas
- **8 pontes** reconstruídas
- **100 km** de cercamento refeitos
- **2 casas** reconstruídas
- **2,5 km** de pavimentação reconstruída na área urbana
- **71,5 km** de estradas pavimentadas recuperadas
- **9 pontes** de cabo de aço
- **18 currais** reconstruídos
- **34 comércios** reformados
- **1,1 km** de contenções no Rio do Carmo
- **110 km** de estradas não pavimentadas recuperadas
- **93 quintais** e lotes reformados
- **157 mil m³** de rejeitos retirados

Outras ações sobre o tema, como a questão do reassentamento de Bento Rodrigues e Paracatu de Baixo, distritos de Mariana (MG), e Gesteira, distrito de Barra Longa, podem ser de ensino. Assim, elas poderão preencher essas vagas e o pagamento por esses serviços vai circular na própria região.

6

QUAIS AÇÕES DE FOMENTO À ECONOMIA FORAM FEITAS PELA FUNDAÇÃO RENOVA?

Na etapa emergencial, logo após o rompimento da barragem, foram feitos 249 atendimentos, entre comércios que foram reconstruídos ou reequipados e prestadores de serviço que tiveram seus equipamentos perdidos. Para identificar e impulsionar as potencialidades econômicas de Mariana (MG), retomamos o estudo Mariana 2030, desenvolvido pela Samarco, com a participação da prefeitura e de lideranças comunitárias. Dentro desse trabalho, realizamos dois encontros para discutir o desenvolvimento econômico e social de longo prazo do município. Rebatizado como Mariana Presente e Futuro, o programa tem uma nova ambição: colocar Mariana entre os 10 melhores Índices de Desenvolvimento Humano (IDHs) do Brasil até 2030.

O incentivo ao desenvolvimento local também se dá por meio das nossas próprias necessidades de contratação (e de nossos fornecedores de serviço) para a execução dos programas. Em 2016, 61% da mão de obra necessária foi contratada na região em que atuamos, o que somou 1.759 pessoas. Não se trata de um programa de geração de emprego, mas de uma diretriz para aproveitar nossas demandas operacionais para movimentar a economia local.

Nossa meta é manter o nível de contratação de profissionais locais acima de 60% do total de nossa força de trabalho. Para isso, buscamos antecipar as solicitações de contratação interna dos programas para promover a capacitação das pessoas das comunidades, por meio de parcerias com diferentes instituições de ensino. Assim, elas poderão preencher essas vagas e o pagamento por esses serviços vai circular na própria região.



De novembro de 2015 a dezembro de 2016, foram gerados aproximadamente R\$ 36,5 milhões de ISS (Imposto Sobre Serviços) para os municípios impactados, relacionados a serviços destinados à recuperação dos impactos do rompimento da barragem de Fundão. Os valores estão separados de acordo com a execução na Fundação Renova (R\$ 3,1 milhões) e na Samarco (R\$ 33,4 milhões). Os recursos recolhidos pela Samarco incluem, além dos relacionados a obrigações estabelecidas pelo TTAC, o ISS decorrente de gastos em obras não contempladas no termo, porém, necessárias ao reforço das estruturas remanescentes e outras atividades relacionadas ao rompimento da barragem.



ESTÍMULO À CONTRATAÇÃO LOCAL

Temos muito a fazer e entendemos que um dos passos mais importantes para alcançar o que queremos é o investimento nas pessoas que fazem parte das comunidades impactadas. Nosso propósito é preparar e desenvolver os fornecedores locais para participarem de concorrências de forma competitiva e com qualificação. Com esse foco, desenvolvemos ações como palestras, eventos e elaboração de materiais para orientação e qualificação dos produtores. Juntos, como sociedade, temos mais chances de acertar. Vamos nessa?



SUPRIMENTOS

Suprimentos é a área da Fundação Renova responsável por realizar a contratação de serviço e materiais. Os processos são concorrenciais, ou seja, uma lista de fornecedores é convocada para que eles concorram entre si para fornecerem serviços ou materiais. Após uma avaliação criteriosa, é definido o vencedor.

O primeiro passo para se tornar um fornecedor da Fundação Renova é a realização de um pré-cadastro. Ao longo do processo concursal, esse cadastramento é finalizado e, de acordo com a especificação técnica da demanda, o fornecedor é avaliado nos quesitos: capacidade técnica, capacidade financeira, saúde e segurança, proposta comercial e compliance.

Confira mais detalhes sobre cada um desses pontos nas páginas seguintes.



COMO FUNCIONA O PROCESSO DA ÁREA SUPRIMENTOS



A área técnica identifica a necessidade por um serviço ou material e, junto com a área de Contratos da Renova, elabora uma requisição de compra. Quando aprovada, o setor de Suprimentos dá início ao processo de aquisição.



A equipe de Suprimentos busca no banco de dados todos os fornecedores pré-cadastrados ou com cadastro completo, que atendam à demanda solicitada.



Antes da composição da lista inicial de fornecedores, são verificadas suas qualificações financeiras, de saúde e segurança e de compliance.



Com todas as informações providenciadas, é montada a lista inicial de fornecedores.



De acordo com os requisitos de saúde e segurança, compliance, financeiro e capacidade técnica, a primeira lista de fornecedores é avaliada para chegar em uma lista reduzida. Antes disso, o fornecedor pode ser convidado a uma visita técnica para conhecer o trabalho a ser contratado.



Baseado nessa lista reduzida, é iniciado o processo concorrencial, em que os fornecedores são convidados a enviarem suas propostas comerciais.



Após o prazo de envio, as propostas comerciais são analisadas. O vencedor é aquele que atender aos requisitos técnicos, de saúde e segurança, compliance e financeiro, além de possuir uma melhor proposta comercial.

O QUE VOCÊ PRECISA SABER PARA FAZER O PRÉ-CADASTRO?



- Acesse o site da Fundação Renova (www.fundacaorenova.org) e clique no *link* "fornecedores" para preencher o formulário de pré-cadastro.
- Informe CNPJ, razão social, nome fantasia de sua empresa, nome e sobrenome do representante, telefone, e-mail e endereço.
- Concluído o preenchimento do pré-cadastro, sua empresa passa a integrar nosso banco de dados. Se houver abertura de processo concorrencial condizente com sua área de atuação e sua empresa cumprir as diretrizes da Fundação Renova, ela poderá ser convidada a completar o cadastro em uma plataforma web de gestão de fornecedores. O convite e informações complementares serão enviadas para o e-mail que você indicou no pré-cadastro. Fique atento!



COMPLIANCE

Dentro das empresas e instituições, a área de Compliance é responsável por definir o conjunto de disciplinas dedicadas ao cumprimento das normas legais, políticas e as diretrizes estabelecidas para o negócio e atividades.

Comprometida com a ética, a Fundação Renova tem apoiado micro e pequenas empresas na implementação dos seus programas de integridade. Empresas que dedicam parte do seu tempo a esse assunto, passam a ter um diferencial de competição em relação aos demais fornecedores e isso é importante para o fomento da contratação local.

“LEI ANTICORRUPÇÃO”

A Lei nº 12.846/13, chamada popularmente de “Lei da Empresa Limpa” ou “Lei Anticorrupção”, ampliou o marco regulatório brasileiro de combate à corrupção. Outras legislações já buscavam implementar mecanismos de controle no âmbito da administração pública, porém, a nova lei federal trouxe para dentro das empresas o compromisso de realizar seus negócios de maneira ética. O Decreto nº 4.824/15 estabeleceu os pilares dos programas de integridade aplicados para todos tipos societários, independente do porte e segmento de atuação.

O programa foi adaptado de acordo com a realidade das micro e pequenas empresas.

Veja alguns exemplos simples que podem ser adotados, com custo zero:



- Comprometimento da alta administração: a diretoria da empresa deve providenciar uma carta do sócio reforçando o compromisso da empresa com a ética e o combate à corrupção. Se possível, divulgar o compromisso nos canais de comunicação oficiais da empresa (site, e-mail aos empregados, redes sociais).



- Padrões de conduta, código de ética, políticas e procedimentos de integridade: elaborar código de ética com valores, comportamentos e princípios de condutas aplicáveis a todos os funcionários e à direção, incluindo regras de relacionamento com o setor público.



- Treinamentos: promover, periodicamente, treinamentos internos sobre integridade.



- Promover a participação da direção e funcionários em cursos, presenciais ou à distância, oferecidos por instituições públicas ou privadas, sobre ética e integridade.



- Medidas disciplinares em caso de violação do programa de integridade: instituir penalidades e procedimentos disciplinares apropriados e razoáveis para apurar e reprimir a prática de diferentes irregularidades. Inserir as medidas e procedimentos disciplinares no código de ética.



Algumas instituições disponibilizam, gratuitamente, informações sobre integridade para auxiliar as empresas nesse desafio. Veja algumas sugestões de entidades reconhecidas que oferecem material de consulta sobre o tema em seus sites.



Caso tenha conhecimento de situações de violação de valores e normas da Renova, entre em contato com a Ouvidoria da Fundação para fazer seu relato. Você pode utilizar um dos canais de atendimento:

 **0800 721 0717**  **ouvidoria@fundacaorenova.org**

 **www.canalconfidencial.com.br/fundacaorenova**



SAÚDE E SEGURANÇA

A vida e a integridade das pessoas que trabalham e prestam serviços à Fundação Renova são prioridades. Por esse motivo, todos os fornecedores contratados pela instituição devem cumprir os requisitos de Saúde e Segurança do Trabalho aplicáveis para desenvolvimento das atividades.

Além das exigências da legislação vigente, essas normas consideram outros requisitos necessários à redução dos perigos e riscos, de modo que todas as atividades possam transcorrer sem acidentes de qualquer tipo e sem danos à saúde dos trabalhadores. Veja as principais obrigações dos fornecedores relacionadas à Saúde e Segurança.

OBRIGAÇÕES DO FORNECEDOR



- O fornecedor é responsável por cumprir todos os requisitos legais e exigências de Saúde e Segurança necessárias à proteção da integridade física e da saúde de seus empregados, da Fundação Renova e de terceiros, bem como se obrigará a desenvolver os serviços a serem prestados de forma a evitar quaisquer danos e/ou agressões ao meio ambiente e à comunidade onde atuam.



- Será responsável também pelos atos e atitudes de seus empregados. Isso implicará na obrigação de interromper qualquer atividade desenvolvida de forma que represente risco imediato de acidente, inclusive os ambientais, risco de notificação, multa ou penalidade pelos órgãos fiscalizadores.



- Caso seja necessária uma subcontratação, o fornecedor deverá informar e ser autorizado pelo fiscal e gestor do contrato. Ele também será responsável pela garantia do cumprimento das exigências de Saúde e Segurança do Trabalho da empresa subcontratada.



REQUISITOS PARA LIBERAÇÃO PARA INÍCIO DAS ATIVIDADES

Antes de iniciar uma atividade, empregados e equipamentos precisam ser liberados. Veja quais são os documentos e os procedimentos necessários.



Liberação de empregados:

- Registro (carteira de trabalho, ficha de registro) ou contrato de trabalho.
- Atestado de Saúde Ocupacional (ASO).
- Evidências de qualificação para atividades específicas (eletricistas, operadores de equipamentos e máquinas, motoristas, montadores de andaimes, etc.)
- Evidências de treinamentos (introdutório e específicos).



Liberação de equipamentos:

- Todos os veículos e equipamentos mobilizados para prestarem serviços à Fundação Renova deverão estar de acordo com os requisitos descritos nos Padrões de Controle de Riscos Críticos para Veículos Leves e Equipamentos de Superfície.

- Máquinas, equipamentos e veículos deverão atender às exigências e serão inspecionados pela equipe de Segurança do Trabalho.

- Todos os dias, antes do início das atividades, a inspeção pré-operacional deverá ser realizada em máquinas, equipamentos e veículos.



TREINAMENTOS

O fornecedor é responsável por realizar todos os treinamentos exigidos pela legislação vigente e apresentar à área de Saúde e Segurança do Trabalho da Fundação Renova. Os trabalhadores ainda terão que passar pelo treinamento introdutório ministrado pela Fundação, que trata de temas como trânsito e comunidade, isolamento e sinalização, entre outros.

Empregados envolvidos em atividades de risco deverão ser treinados e as evidências apresentadas ao técnico de Segurança do Trabalho responsável, que validará a emissão do crachá funcional.

OUTRAS EXIGÊNCIAS DE SEGURANÇA



- Será exigida a contratação de um técnico de Segurança do Trabalho para acompanhamento, em campo, das atividades com envolvimento de riscos críticos.



- O fornecedor de serviços é responsável por elaborar e divulgar para os empregados uma Análise Preliminar de Riscos (APR) para todas as atividades a serem realizadas. A APR deverá conter todas as etapas da atividade, os riscos existentes e as medidas para controlá-los.



- Controle de Documentos: todos os documentos de Saúde e Segurança deverão ser arquivados em local de fácil acesso para eventuais verificações pela equipe de Saúde e Segurança do Trabalho da Fundação Renova.



EXIGÊNCIAS MÍNIMAS DE SAÚDE

É de responsabilidade dos fornecedores cumprirem a legislação vigente, normas, padrões específicos, procedimentos e instruções técnicas do Manual de Sistema de Gestão de Saúde e Segurança do Trabalho (MSGSSST) da Fundação Renova.



Documentação obrigatória:

- Programa de Gerenciamento de Riscos e Perigos (Segurança do Trabalho) e Aspectos e Impactos (Meio Ambiente), incluindo o levantamento de todos os riscos e impactos ambientais de todas as atividades desenvolvidas, com as respectivas medidas de controle.
- Programa de Prevenção de Riscos Ambientais.
- Programa de Condições e Meio Ambiente de Trabalho na Indústria da Construção (se for o caso).
- Atestados de Saúde Ocupacional (ASO) dos empregados, de acordo com a modalidade de exames previstas na norma.
- Perfil Profissiográfico Previdenciário, em caso de demissões ou no encerramento de suas atividades, devendo ficar durante todo o período à disposição para fiscalização.

● Programa de Controle Médico de Saúde Ocupacional, com descrição obrigatória dos seguintes pontos:

- Definição dos exames ocupacionais por cargos/função com descrição de riscos
- Ações de saúde
- Cronograma de ações
- Suporte de primeiros socorros
- Relatório anual conforme legislação



EXAMES MÉDICOS OBRIGATÓRIOS

- Os fornecedores deverão garantir a realização dos seguintes exames para seus empregados
- Exame médico admissional
- Condutas profiláticas (evidência de vacinação)
- Exame médico periódico
- Exame médico de retorno ao trabalho (em caso de afastamento superior a 30 dias, por motivo de doença, acidente ou parto)
- Exame médico de mudança de função
- Exame médico demissional
- Comprovação da aptidão do trabalhador

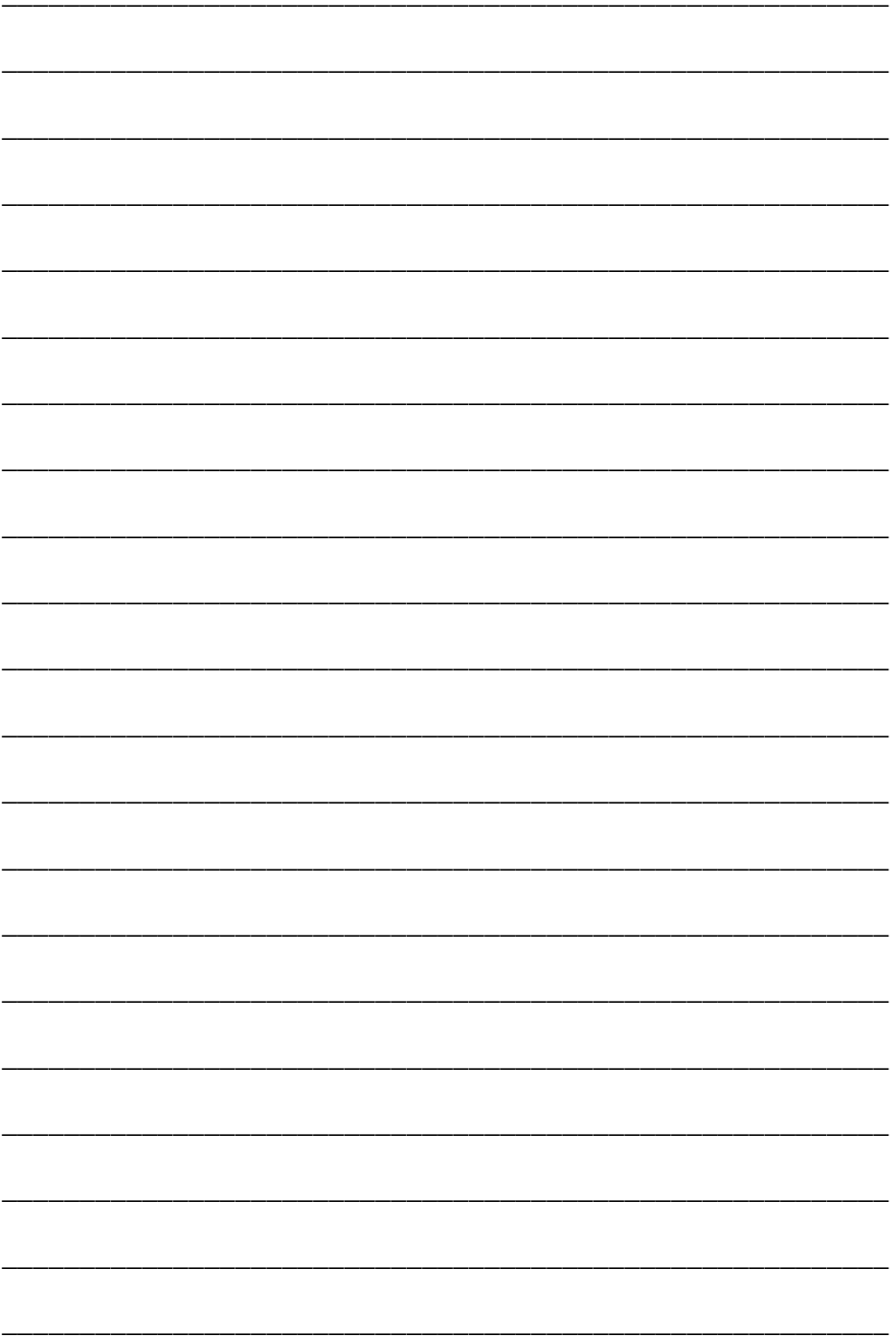

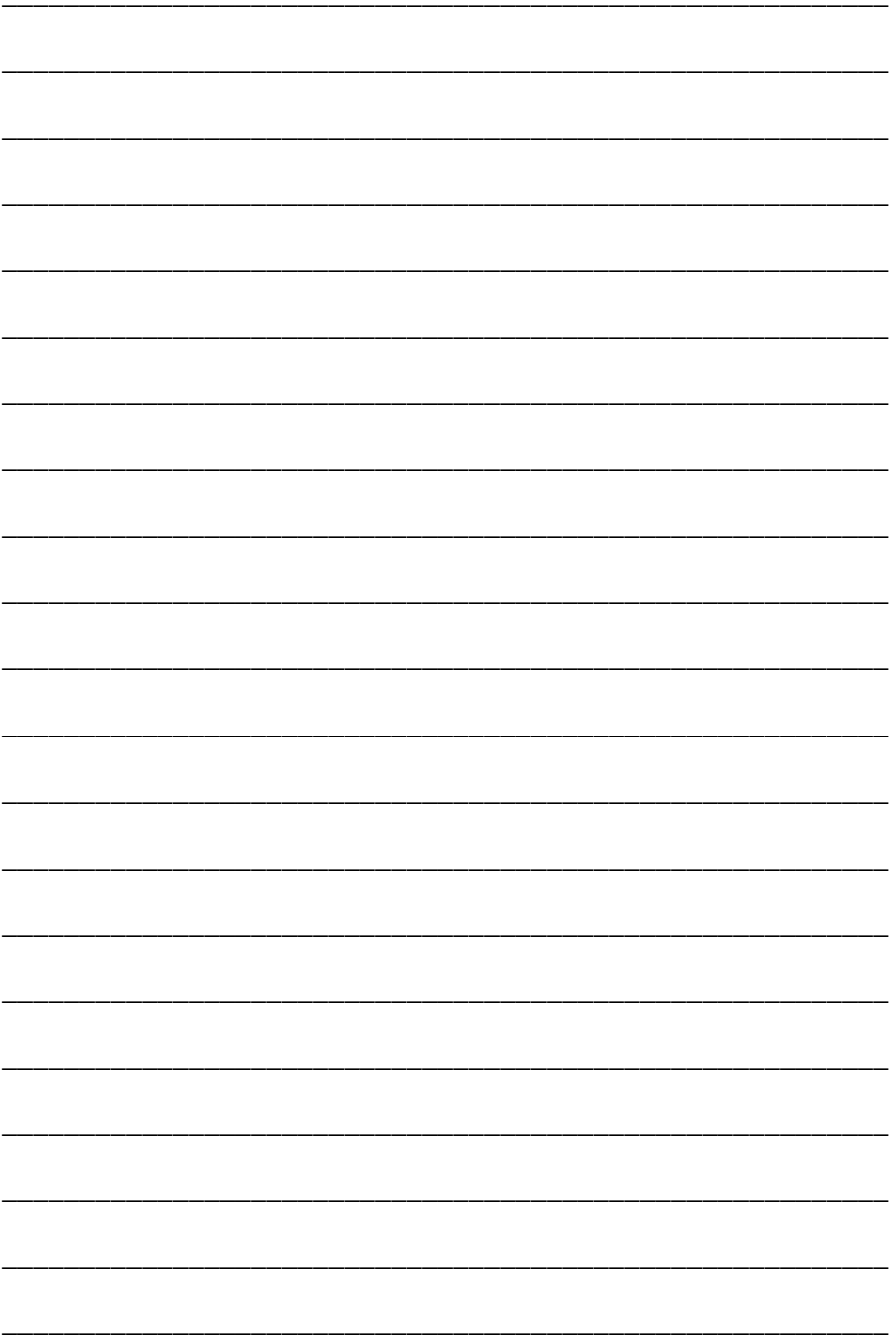

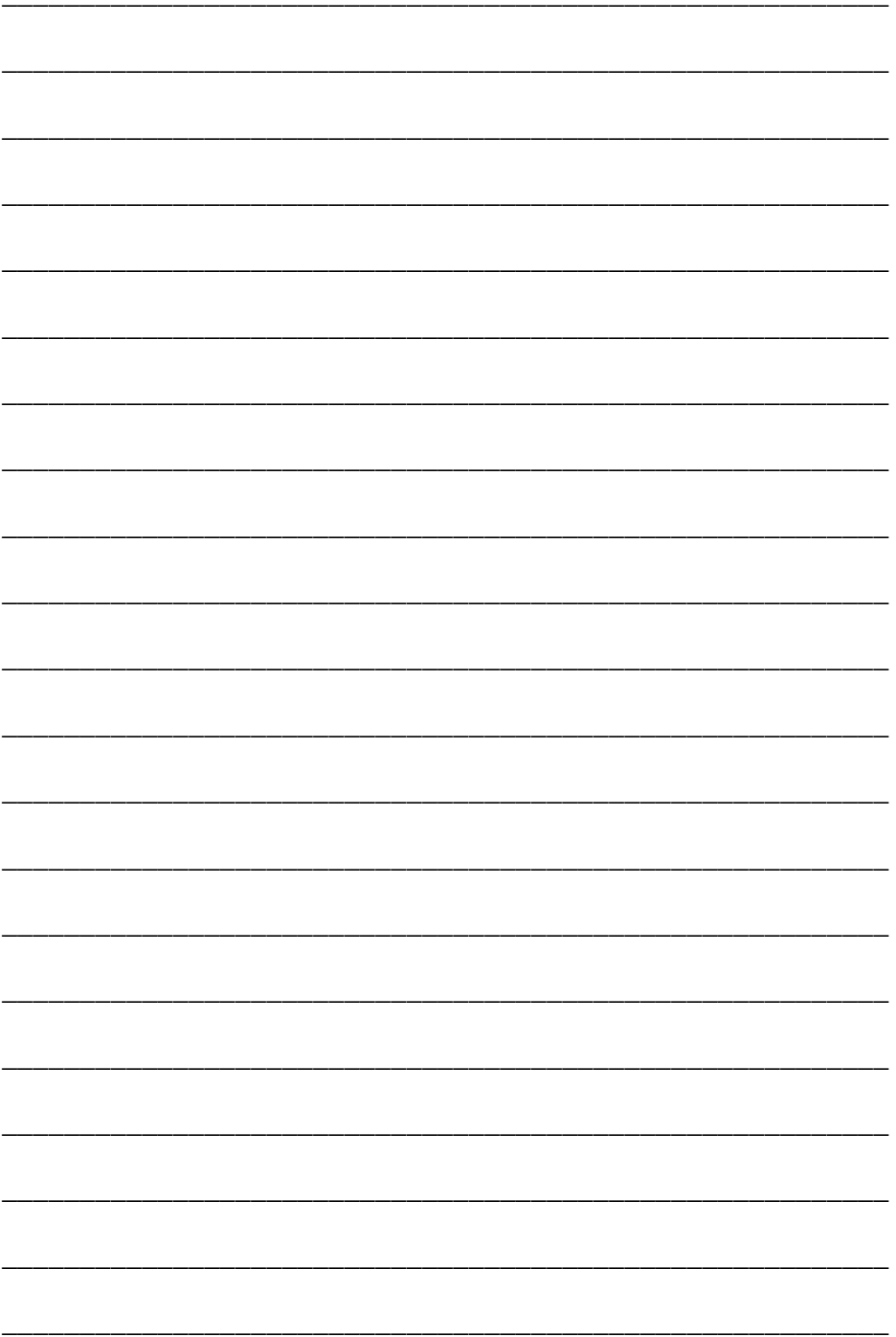



 Central de Relacionamento
0800 031 2303

 Ouvidoria
0800 721 0717
ouvidoria@fundacaorenova.org
www.canalconfidencial.com.br/fundacaorenova

 Site
www.fundacaorenova.org

 Facebook
www.facebook.com/fundacaorenova

 Instagram
www.instagram.com/fundacaorenova

 LinkedIn
www.linkedin.com/company-beta/16206374/

 Google +
<https://plus.google.com/+FundacaorenovaOrg>

 Youtube
www.youtube.com/fundacaorenova

